H I P I S M

Miercuri pe Hip. Dr. Pantelimon

TRAPUL a inaugurat anul sportiv în remarcabile condiţiuni

Gladiator II a câştigat premiul Anul Nou. Ben Hur a invins pe Elly. Surpriza iepei Livada

Trapul şi-a inaugurat Miercuri anul sportiv. A fost o inaugurare de bun augur, care legitimează pentru viitor speranţe mari.

Mereu mai reuşite, organizările de acest fel cunosc succese categorice. Ofensiva trapului în plină desfăşurare se soldează cu isbânzi concludente.

Această înflorire a trapului este serios consolidată pe factori cari în mod sigur vor face să dăinuiască.

Dela principalii, adică Societatea conducătoare, proprietari şi public se poate conta pe cel mai larg concurs.

Dealtfel, acest concurs este şi explicaţia prosperităţei de azi.

Semnificativă şi prevestitoare de anticipări din cele mai favorabile este desigur marea priză de care se bucură în rândurile mase.

Azi contingentul frecventatorilor hipodromului de trap este foarte important şi are tendinţa fermă de a se majora.

Premiera de Miercuri s'a efectuat în aceleaşi condiţiuni optime care ne determină să afirmăm că alergările de trap au păşit cu dreptul în 1941.

Un public foarte numeros a luat parte la desfăşurarea programului care din toate punctele de vedere a satisfăcut şi în special din acela sportiv.

Cursele au fost spectaculoase, unele din ele chiar emoţionante, soldându-se cu sosiri strânse în care victoria a fost obţinută cu preţul ultimelor eforturi.

Câteva din rezultate deasemeni foarte importante. De aceste rezultate şi de restul lor ne vom ocupa în rândurile care urmează.

Gladiator II învingător în premiul Anul Nou

Alergarea principală a zilei a fost premiul Anul Nou, o cursă în care au concurat elemente consacrate pe distanţele lungi.

Lupta finală s'a circumscris între Gladiator II şi Brebenea, primul obţinând o victorie netă în finalul cursei după o alergare din cap în cap. Avem despre învingători aprecieri foarte elogioase. Finalul lui Gjedan a realizat una din cele mai bune performanţe dela noi.

Foarte bune sunt şi comportările iepei Brebenea şi a lui Eftin.

Prima s'a ţinut de Gladiator II până în linia dreaptă. Eftin deşi le dădea câte 20 de metri a figurat reuşind să se apropie cu toate că a ocolit mult.

Referitor la Gladiator II este de adăogat că a fost bine condus de d. Ionescu Bordei care a ştiut să-i dozeze efortul.

Ben Hur a biruit pe Elly

In semi vedeta programului, premiul Sfântul Vasile am asistat la o luptă crâncenă între Ben Hur şi Elly.

După o luptă grea care s'a prelungit pe întregul parcurs al alergărei, Ben Hur a smuls un infim avantaj.

Victoria aceasta îl arată pe sur în completă revenire de formă. Bazăm această afirmaţiune în primul rând pe record. Miercuri a marcat cel mai bun record al zilei.

Elly a concurat mai modest decât era de scomptat. Pavlic a susţinut-o mediocru.

L-a lăsat pe Ben Hur să treacă în ocol pentru a reveni pe linia dreaptă.

Chiar dacă ţinem seama că Elly n'a fugit la valoarea reală şi încă victoria lui Ben Hur este foarte merituoasă, cunoscute fiind posibilităţile momentane ale iepei d-lui Gabroveanu.

SURPRIZA IEPEI LIVADA

Surpriza zilei a fost cauzată de Livada, câştigătoarea premiului Hotin. Roaiba a marcat un neobicinuit de mare progres şi'n acelaş timp cea mai valoroasă comportare din carieră.

Deşi a greşit, ea a reuşit să învingă pe Ghid la numai 40 de metri după ce fusese depăşită de acesta. A impresionat sfârşitul ei de cursă.

Foarte elocvent pentru această victorie este desigur şi recordul.

Livada a parcurs kilometrul în 1.34,3, adică un record inferior cu numai 1,8 secundă celuia realizat în aceiaş zi de Gladiator II tot pe 2100 de metri.

Cei doi plasaţi, Ghid şi Busuioc au alergat satisfăcător. Se pare că Ghid este refăcut.

HAVAIANA IN PROGRES

Premiul Tuzla a evidenţiat pe Havaiana care a dispus de Lupoaica dându-i 20 de metri.

Fiica lui Haron este complet transformată în bine. Progresul pe care l-a realizat este desigur foarte însemnat. In ultimul timp s'a ameliorat cu cel puţin două, trei secunde.

Luopaica a fugit la valoarea ei. Foarte periculoasă ar fi fost Urganda. Dacă n'ar fi galopat în două rânduri nu era chiar exclus să câştige.

MERITUOASA COMPORTARE A LUI HABAR

Premiul Cetatea Albă a revenit lui Habar cu manifestă uşurinţă, care a avut tot timpul cursa la discreţie condusă detaşat dela plecare la sosire. Gaidaev l-a prezentat într'o condiţie care îi va îngădui să mai câştige. Makrele şi Cartuşel au fugit acceptabil.

PRINŢ WORTHY, ADAM ŞI FAT FRUMOS II ŞI-AU GASIT CURSA

Au mai câştigat Prinţ Worthy, Adam şi Făt Frumos II.

Primul a învins pe Halal în premiul Vâlcov dovedind o condiţie bună ca şi Halal de altfel.

Făt Frumos II şi Adam au câştigat prima lor cursă din carieră, împărţindu-şi premiul Răileanca.

Făt Frumos II şi-a corectat recordul carierei. In schimb Adam a fugit sub valoarea reală.

DESFAŞURAREA ALERGARILOR

In PREMIUL RAILEANCA a condus Făt Frumos II, urmat de Adam.

Adam a scurtat treptat distanţa care îl separa de leader şi l-a prins în linia dreaptă.

După luptă, ei au făcut dead head.

Ceilalţi în frunte cu Mişu n'au contat.

PREMIUL HOTIN a oferit faze variate. 1500 de metri a fost în cap Glonţ urmat de Busuioc şi Livada. Intre timp Ghid a refăcut o mare parte din handicapul iniţial. Glonţ galopând, în cap trece Busuioc urmat de Ghid şi Livada. Pensionarul lui Ghinea este întrecut de Ghid la jumătatea liniei drepte dar nu poate face faţă atacului dat pe ultimii zeci de metri de Livada.

PREMIUL TUZLA l-a câştigat Havaiana. Luând o bună plecarea, Lupoaica s'a instalat în fruntea plutonului. O urmau Lilia, Urganda şi Havaiana.

Lilia dispare repede din primele rânduri. Pe al doilea kilometru Urganda atacă. Ajunge la înălţimea iepei Lupoaica, dar galopează. Revine în ocol, recidivează. In linia dreaptă, Havaiana trece de leaderă. A treia a rămas Urganda.

PREMIUL SFANTUL VASILE a oferit un aprig duel între Ben Hur şi Elly. Pentru scurtă durată în cap a fost Voinţa. Apoi i-a luat locul Gaby M urmări tă în deaproape de Elly şi Ben Hur. In ocolul ultim surul trece al doilea iar Gaby M rămâne în linia dreaptă. Elly atacă pe Ben Hur care după mare luptă o bate cu un cap. Gaby M a treia.

PREMIUL CETATEA ALBA a fost o cursă simplă. Habar a condus din plecare la sosire cu un avantaj care n'a lăsat dubiu la nici un moment asupra rezultatului. Makrele şi Cartuşel au ocupat locurile următoare.

Tot din cap în cap a biruit Gladiator II în PREMIUL ANUL NOU. Brebenea l-a atacat insistent pe întregul parcurs dar fără rezultat.

In urma lor s'a plasat Eftin.

PREMIUL VALCOV s'a petrecut între Halal şi Prinţ Worthy. Primul s'a menţinut în cap până la câtiva metri de sosire unde Prinţ Worthy l-a depăşit.

Fusta II s'a plasat a treia.

Rezultatele technice

1. Premiul RAILEANCA — Condiţie (1/1)
(13,51) 6.500, 6.500, 1.300, 700 lei

918	FĂT FRUMOS II	1	1680	2.57^{1}	1.45^{4}	Vârlar	149	190
918	ADAM	1	1700	—	44^{2}	Drăgotescu	12	13
915	Mişu	3	1700	3.05^{7}	49^{2}	I. Brânzea	450	271
913	Lector	4	1870	06^{1}	43^{4}	D. Dobrescu	64	115
918	Sever		1780	09^{1}	46^{2}	A. Bota	214	152
906	Faust		1680	09^{6}	32^{7}	Toderaş	2048	542
918	Chiabur		1740	09^{6}	49	N. Gaidaev	95	88
918	Crisantema		17.0	12^{7}	53^{4}	Gh. Ghinea	339	172
919	Lucky Boy		1760	14^{5}	50^{5}	I Moldovan	241	146

Făt Frumos II şi Adam au făcut dead-head.

FAT FRUMOS II (Folgerichtig şi Julieta) aparţine d-rei P. A. Lupescu şi este antrenat de A. Bota.

ADAM (Avanti II şi Proza) aparţine d-lui A. Niculescu şi este antrenat de D. Botea.

Tribună, 22—11; 17, 11, 29. Peluză, 27—11; 19, 12, 33 lei.

2. Premiul HOTIN — Condiţie
(14,19) 12.000, 3.500, 1.700, 800 lei

921	LIVADA	1	2140	3.21^{8}	1.34^{3}	Toderaş	330	222
910	Ghid	2	2180	22	32^{7}	V. A-sky	15	16
916	Busuioc	3	2140	22^{5}	34^{6}	Ghinea	195	169
916	Zenit	4	2120	23^{5}	36	A Bota	129	136
907	Pinkerton		2120	23^{7}	36^{1}	G. Gram	190	129
921	Bandit II		2180	27^{2}	35	M Pavlic	119	113
875	Ghimp		2160	28^{0}	36^{6}	N. Gaidaev	87	119
912	Zeta		2160	36^{3}	40^{1}	D. Dobrescu	134	145
917	Glonţ		2120	—	—	T. Tassopol	85	60

LIVADA (Sixtus şi Lunca) aparţine d-nei M. Stănescu-Telega şi este antrenată de d-ra Cleo Cristodorescu.

Tribună, 330; 22, 12, 28. Peluză, 222; 31, 14, 26 lei.

3. Premiul TUZLA — Performanţă
(14,45) 10.000, 3.000, 1.200, 700 lei

883	HAVAIANA	1	2140	3.31^{5}	1.38^{5}	Podoleacov	39	41
911	Lupoaica	2	2120	32	40	Szabo	25	42
920	Urganda	3	2140	32^{6}	39^{5}	Zabelin	58	48
920	Iarba	4	2100	33^{8}	41^{8}	Lucan	76	53
913	Lilia		2120	34^{7}	41^{2}	Gaidaev	217	208
917	Ikar		2120	33^{3}	40^{6}	Pavlic	45	34
919	Păduret II		2120	--	—	A. Bota	285	197

1) Dist. loc 4 pt. galop sosire.
2) Dist. loc 7 pt. mers neregulat.

HAVAIANA (Haron şi Vraja II) aparţine d-nei Căp. Hagiescu şi este antrenată de A. Podoleacov.

Tribună, 39; 16, 14. Peluză, 41; 21, 18 lei.

4. Premiul SF. VASILE — Record
(15,10) 16.000, 4.300, 2.300, 1.200 lei

921	BEN HUR	1	1740	2.39^{2}	1.31^{5}	Tassopol	29	33
922	Elly	2	1740	=	31^{5}	Pavlic	19	16
910	Gaby M	3	1740	41	32^{6}	Gram	352	249
962	Kundry	4	1760	42^{5}	32^{2}	Dobrescu	36	37
921	Voinţa		1700	49^{4}	39^{4}	Gaidaev	91	77

BEN HUR (H. P. şi Bien-aimée) aparţine d-lui T. Tassopol şi este antrenat de T. Tassopol.

Tribună, 29; 18, 18. Peluză, 33; 18, 13 lei.

5. Premiul CETATEA ALBA — Handicap
(15,49) 12.000, 3.500, 1.700, 800 lei

911	HABAR	1	1740	2.46	1.35^{4}	Gaidaev	20	23
923	Makrele	2	1720	48^{5}	38	Drăgotescu	107	72
921	Cartuşel	3	1780	49	34^{9}	Gram	40	43
896	Eol	4	1760	49^{6}	36^{5}	Dobrescu	82	117
92.	Pan Worthy		1760	50^{8}	37	Pavlic	117	98
909	Sulfina		1760	51^{2}	37^{3}	V. A-sky	77	72
907	Durdulia		1780	53^{5}	38^{6}	T. Popa	564	743
924	Bruma II		1800	54^{1}	36^{7}	V. Lucan	209	109
904	Oborean		1700	3.04	48^{2}	Toderaş	306	338

HABAR (H. P. şi Ţuică) aparţine d-lui N. Stănculescu şi este antrenat de N. Gaidaev.

Tribună, 20; 14, 25, 15. Peluză, 23; 14, 2.. ..4, 15 lei.

6. Premiul ANUL NOU — Handicap
(16,06) 18.000, 5.000, 2.700, 1.300

914	GLADIATOR II	1	2140	3.18	1.32^{5}	I. Bordei	25	34
910	Brebenea	2	2140	18^{2}	32^{6}	N. Gaidaev	24	24
914	Eftin	3	2180	21^{3}	32^{8}	G. Crainic	30	30
899	Havana		2160	21^{4}	33^{2}	V. A-sky	83	48

GLADIATOR (Gjedan şi Leva) aparţine d-nei M. Ionescu-Bordei şi este antrenat de d. Ionescu Bordei.

Tribună, 25; 14, 13. Peluză, 34; 16, 14 lei.

7. Premiul VÂLCOV — Handicap
(16,27) 10.000, 3.000, 1.300, 700 lei

908	PRINŢ WORTHY	1	1740	3.00	1.43^{4}	Corol	38	38
918	Halal	2	1720	02	44^{8}	Gram	48	101
920	Fusta II	3	18.0	01^{3}	39^{6}	Ghinea	311	302
908	Dvalin	4	1780	01^{7}	42^{1}	Dumitrescu	125	191
919	Victoria		1740	02^{4}	44^{2}	Vârlar	863	639
903	Zanoza		1740	02^{7}	45	Tassopol	265	178
919	Isvor T.		1740	02^{5}	45^{1}	I. Russu	63	65
917	Ciuruc		1760	03^{2}	44^{1}	Gaidaev	36	31
918	Miss Texas		1760	11^{5}	48^{8}	Andreyewsky	123	95
920	Talisman		1760	07^{5}	46^{5}	M. Pavlic	90	58

1) Dist. loc 9 pt. galopuri repetate.

PRINŢ WORTHY (Volo Worthy şi Princesse Caid) aparţine d-lui N. Anastasiu şi este antrenat de N. Gaidaev.

Tribună, 38; 24, 23, 63. Peluză, 38; 24, 2. .9, 35 lei.

Caracteristicile şi cifrele reuniunei de Miercuri

Timpul: favorabil.
Terenul: moale.

Numărul concurenţilor: 53 în 7 probe.

Cel mai numeros lot: 10 concurenţi în premiul Vâlcov.

Cel mai bun record: 1.31,5 Ben Hur şi Elly.

Distanţat: Ikar (4).

Cea mai mare cotă: la tribună: 330 Livada; la peluză 222 Livada.

Cea mai mică cotă: la tribună: 11 Adam; la peluză 11 Adam.

Cea mai mare plasă: la tribună: 63 Fusta II; la peluză: 35 Fusta II.

Cea mai mare cotă eventuală: la tribună: 3018 Faust; la peluză: 639 Victoria.

Reproducătorii ai căror produşi au câştigat: H. P. de două ori; Avanti II, Folgerichtig, Gjedan, Haron, Sixtus şi Volo Worthy câte odată.

Conducătorii victorioşi: S. Corol, Dragostescu, N. Gaidaev, A. Ionescu Bordei, A. Podoleacov, d. Tassopol, Toderaş şi V. Vârlar câte odată.

Pariul austriac s'a inchis Miercuri

Miercuri a continuat pariul austriac pe hipodromul Dr. Pantelimon, începând cu suma de 134.468 lei. Premiul final a ajuns la 193.436 lei.

Surpriza ... cauzată de Livada a făcut a triere foarte serioasă, care a determinat închiderea ... lui.

Va continua Duminică.

Alergările de trap

Hip. Dr. Pantelimon; Ziua 2-a Duminică 5 Ianuarie

– PROGRAM DEFINITIV –

Premiul ISMAIL
Condiţie (1/5) — 21.000 lei
2120 Elena
2140 Zeta, Bandit II
2160 Busuioc
2180 Livada
2200 Tutun

Premiul SOROCA
Condiţie (½) — 18.000 lei
2100 Faust, Mişu, Săbioara
2120 Adam
2140 Chiot, Miss Texas
2160 Dvalin, Lector
2180 Odessa, Lupoaica
2220 Havaiana
2260 Habar

Premiul BALŢI
Performanţă — 18.000 lei
1700 Joker, Princesse Axtell
1720 Ostaş
1740 Habar, Pinkerton, Makrele, Durdulia, Spic
1760 Brenn, Voinţa

Premiul CLUJ
Record — 27.000 lei
2100 Champion junior
2120 Brebenea, Elly
2140 Ben Hur
2160 Kundry

Premiul COMRAT
Handicap — 24.000 lei
1700 Pinkerton
1720 Eol
1740 Movila, Ciclop, Sonia Worthy, Cartuşel, Busuioc
1760 Champion junior, Bruma II, Ghimp, Kamar
1780 Viitor, Gaby M.
1800 Talaz

Premiul BOLGRAD
Handicap — 15.000 lei
1700 Enneim, Steluţa Mea
1720 Fantezie, Domnia, Luciferry
1740 Crisantema
1760 Făt Frumos II
1780 Lucky Boy, Zanoza
1800 Lut, Adam
1820 Săbioara, Isvor T., Baba Dochiţa, Lector
1840 Iarba

Premiul ORHEI
Handicap — 18.000 lei
2100 Voinicu, Ciuruc, Dudu Gordon, Dvalin
2120 Ciuleandra, Ikar, Fusta II, Veturia, Iarba
2160 Havaiana, Dreapta, Princesse Axtell
2200 Răsura, Giovinezza II

Informaţii

MIERCURI PE HIP. DR. PANTELIMON

● AU FOST distanţaţi:

Ikar dela locul al patrulea în premiul Tusla pentru galop la sosire.

Păduret II în acelaşi cursă pentru mers neregulat.

Talisman în parcursul premiului Vâlcov pentru galopuri repetate.

● AU FOST amendaţi:

D. T. Tasopol cu 2.000 lei de oarece n'a prezentat în timp regementar calul Vrăjitor la disputarea premiului Cetatea Albă.

G. Gram cu 200 lei fiindcă n'a păstrat linia cu iapa Cartuşel în premiul Cetatea-Albă.

● FAT FRUMOS şi-a ameliorat recordul carierei cu 2,4 secunde, ajungând la 1.45,4.

● IATA cotele plătite la event:

TRIBUNA:

Adam—Livada 127.
Făt-Frumos II — Livada 343.
Havaiana—Ben Hur 171.
Ben Hur—Habar 56.
Gladiator—Prinţ Worthy 215.

PELUZA:

Adam—Livada 165.
Făt-Frumos II — Livada 265.
Havaiana—Ben Hur 190.
Ben Hur—Habar 93.
Gladiator II—Prinţ Worthy 215.

*

● AGENŢIA MATEI MILLO s'a redeschis.

● PARTANŢII pentru reuniunea de Duminică se declară mâine dimineaţă până la ora 10.

● JOPPA HANOVER, LITTLE ORPHAN şi WINSOME JOSEDALE au fost expediate la herghelia contesei Benckendorff.

*

● UN FIU a lui Rollo, ROLLI, a câştigat zilele trecute la Viena Sonnenwend Preis pe 2180 de metri. Condus de Peschl, a întrecut pe Bajazzo şi Janos, parcurgând kilometrul în 1.29,5.

● AMIDALE, un fiu al lui Amilkar, a fost câştigător tot la Viena. El a înregistrat un record de 1.31,6 pe 2140 de metri.

● PRODUCŢIA LUI LEE WYNOLOT'S STAR, tatăl lui Bravo, se afirmă în Austria.

Cu prilejul ultimelor reuniuni dela Viena, descendenţii lui au câştigat trei alergări.

Rezultatele de Anul Nou din Italia

De Anul Nou, în Italia, activitatea hipică a fost intensă.

Proba principală de trap s'a fugit la hipodromul San Siro dela Millano.

Această probă a fost premiul Anul Nou (2100 de metri, 25.000 de lire). Marcând 1.24 pe kilometru, Bruno a dispus de Mosonto.

La Neapoli s'a disputat premiul Anul XIX, alergare plată pe 1.700 de metri, dotată cu 20.000 lire.

Tutta Conti a biruit în această cursă pe Rinascente.

Proba de Obstacole mai însemnată a fost premiul Munielle (3.000 metri, 8.000 lire), alergată la Roma.

Invingător a fost Anacapri.

Şedinţa comitetului Societăţei hipice

Comitetul Societăţei hipice ţine azi după amiază la ora 18 şedinţă.

Cu această ocaziune se vor discuta chestiuni însemnate în legătură cu trapul românesc.

Crescătoria Tulceanu

Din almanahul trapului extragem un interesant articol referitor la crescătoria d-lui Tulceanu.

*

Dintre provinciile alipite la patria mamă, Basarabia a adus cel mai mare aport în ce priveşte creşterea şi dragostea pentru calul trăpaş.

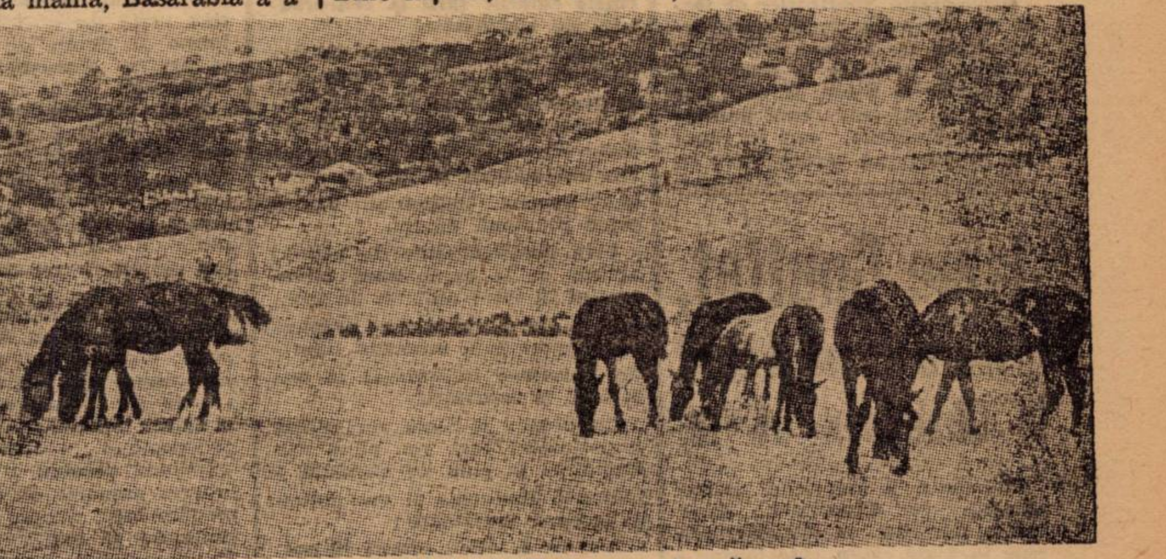

Mânjii crescătoriei Tulceanu la păscut

Se găsesc, în acest ţinut, încă din secolul trecut, înjghebări de herghelii, de cea mai ridicată calitate.

Cei ce nu sunt în curent cu toate amănuntele evoluţiei crescătoriei de trăpaşi din România, vor rămâne surprinşi, aflând că a existat încă în secolul trecut o mare herghelie în sudul Basarabiei, o herghelie care putea rivaliza cu cele mai pretenţioase instalaţii similare, din alte părţi, atât sub raportul cantităţii, cât şi al calităţei. Surpriza lor va fi îmbinată cu o mare bucurie, când vor lua cunoştinţă că este vorba de herghelia familiei Tulceanu, de unde au venit atâtea elemente de valoare, printre cari notăm pe: Haron, Magnat, Torent.

Rezultatele frumoase dobândite sunt încununarea unei munci amarnice, a câtorva generaţii, cari nu s'au dat înlături dela nici o jertfă pentru pasiunea lor scumpă, calul trăpaş.

In anul 1856, Theodor St. Tulceanu, a cumpărat dela marele crescător Kociurko — ajuns într'o situaţie financiară critică — întreaga lui herghelie din sudul Basarabiei, dela Nicolaevca (judeţul Ismail). Erau acolo peste 100 de capete; armăsari, iepe fătătoare, mânji.

Produşii dela Nicolaevca erau reputaţi, până departe de Nistru, pentru iuţeala şi rara lor rezistenţă. Se spune astfel că cei mai mulţi străbăteau distanţa Nicolaevca—Ismail (aproximativ 75 de kilometri) în 5 ore, fără să li se dea nimic pe drum, decât că erau o singură dată adăpaţi. Rezistenţa era moştenită dela mamele lor, aduse din stepa Donului. Aceste prăsitoare fuseseră încrucişate, cu armăsari de rasă Orloff, cai mari, bine legaţi, cari farmecă ochiul.

Spre a dovedi valoarea produşilor herghelei, de care ne ocupăm, vom aduce un testimoniu hotărîtor. Fraţii Tulceanu au găsit că produşii hergheliei lor pot concura la expoziţia internaţională, ţinută la Paris în anul 1867, adică acum 70 de ani. Şi au trimis, pe calea apelor — prin Marsilia — mai multe exemplare. Rezultatele au dovedit că nu şi-au supraestimat elevii. Caii veniţi din Basarabia, au fost premiaţi. Bine înţeles, că nu s'a obţinut numai distincţii, ci şi preţuri ridicate, pentru caii moldoveni, cari au rămas pe pământul francez.

Dacă azi am participa la vreo expoziţie din Occident, tare ne este teamă că am face calea întoarsă cu toţi caii expuşi. N'am ştiut să valorificăm acest preţios bun al patrimoniului naţional. Din fericire, niciodată nu e prea târziu.

Printr'o selecţie progresivă, herghelia Nicolaevca, a ajuns să dea produşi mult superiori cailor de trăsură. Tatăl d-lui D. Tulceanu şi-a făcut un crez din a ridica valoarea crescătoriei. A alergat mult, a cheltuit şi a adus o seamă de iepe şi armăsari Orlovi de cea mai bună clasă, procuraţi din renumitele crescătorii, cari nu lipseau pe întinsul vastului imperiu rus. Elementele mai răsărite ale crescătoriei au luat, în mod firesc, drumul hipodromului. Au alergat la Odesa, unde au obţinut rezultate onorabile.

Ceilalţi produşi erau desfăcuţi cu prilejul licitaţiilor animale sau cumpăraţi de Zemstve, pentru nevoile judeţelor respective. Astfel judeţele Cetatea Albă şi Ismail îşi disputau caii dela Nicolaevca. Mulţi au trecut chiar în vechiul regat. Caii aceia ai Muscalilor, caii cari făceau furori pe calea Victoriei ş pe şoseaua Kiselleff, acum trei decenii, erau de provenienţă basarabeană.

La herghelia Tulceanu s'au perindat reproducători aleşi cu grijă. Vom cita câtiva: Liubeznâi, Atlasnâi, recrutat din herghelia statului rus, Chrenovoe, Ploveţ, cumpărat dela răposatul E. Marcenco, Băciok şi Lacomâi, care s'a dovedit cel mai bun. El a câştigat până la vârsta de opt ani, când a fost cumpărat de Tulceanu, 34.000 de ruble (ceiace ar echivala cu peste 3.000.000, după puterea achizitivă actuală a leului) şi a înscris recordul de 2,16 pe milă. El a lăsat, la Nicolaevca, 80 de descendenţi, cari s'au ilustrat pe câmpul de curse dela Odesa. Ceilalţi armăsari, mai sus pomeniţi, alergaseră şi ei, dobândind rezultate excelente.

Când a isbucnit războiul mondial, herghelia Tulceanu a fost scutită de rechiziţii, graţie unei hotărîri a ministerului de domenii, care a socotit-o prea preţioasă şi a ţinut să o păstreze intactă.

Odată cu revoluţia însă situaţia s'a schimbat. Totul era lăsat la voia bunului plac al bolşevicilor.

D-l D. Tulceanu a luat o hotărîre eroică. A astupat gura cailor cu cârpe, spre a nu necheza şi a fugit cu ei la Chilia Nouă şi de-acolo în România.

Ajuns în regat, l-au aşteptat alte necazuri. In acele vremuri, de grea cumpănă, lipsea furajul. Bieţii cai, ajunşi schelete, scormoneau zăpada şi ghiaţă, pentru a smulge câteva fire de iarbă uscată.

In 1918, d. D. Tulceanu s'a înapoiat la cămin, dupăce armata română intrase în Basarabia. Şi-a regăsit o parte din cai la ţărani, a regăsit şi pe Lacomâi. In ce stare jalnică însă! La Nicolaevca totul trecuse prin foc şi lovituri de topor. Numai ruine.

D. D. Tulceanu şi-a luat caii — 50 de capete — şi s'a mutat cu ei la cealaltă moşie a d-sale, unde locueşte şi azi, la Elenovca. Nenorocul l-a urmărit. A fost un an de crâncenă secetă şi jumătate din efectivul cavalin a murit literalmente de foame.

In 1923, d. D. Tulceanu era la capătul răbdărei. Era hotărît să lichideze. A fost însă obligat să participe cu caii d-sale la Expoziţia Moldovei Intregite.

„Ce puteam căuta acolo, după atâtea nenorociri", ne-a mărturisit d-sa. Spre marea d-sale surpriză şi mulţumire constată că a fost premiat cu medalia de aur, atribuindu-se şi premiul campionatului pentru armăsarul Mudretz.

A suferit trei inundaţii catastrofale, a fost obligat de două ori să treacă peste apa Prutului cu caii. A perseverat şi a cules rezultatele, pe cari le cunoaştem cu toţii: Haron, Magnat, Torent.

Ca încheere vom transcrie o declaraţie a d-sale, care ni se pare caracteristică pentru om şi opera lui:

„M'am sbătut cum am putut, pentru un biet proprietar basarabean distrus şi care a rămas cu 100 de hectare din cele 5000 cât avea înainte. Regret numai că nu am putut da cailor o îngrijire, aşa cum am învăţat, dela părintele meu. Nădăjduesc însă în vremuri mai bune, spre a putea fi de folos, cât de puţin, cu munca mea şi puterile mele, crescătoriei naţionale".